

一. 充电站主板接线位置

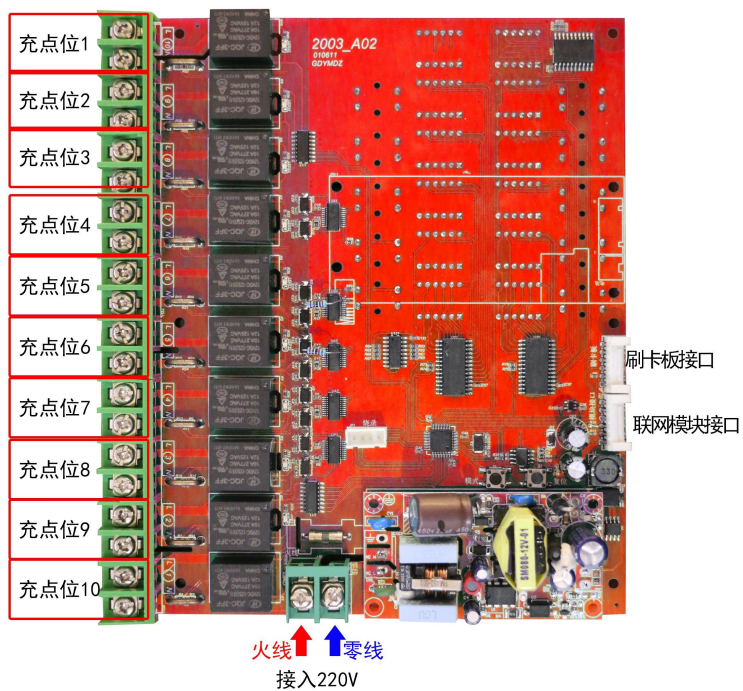

二. 充电站主板按钮及显示部分

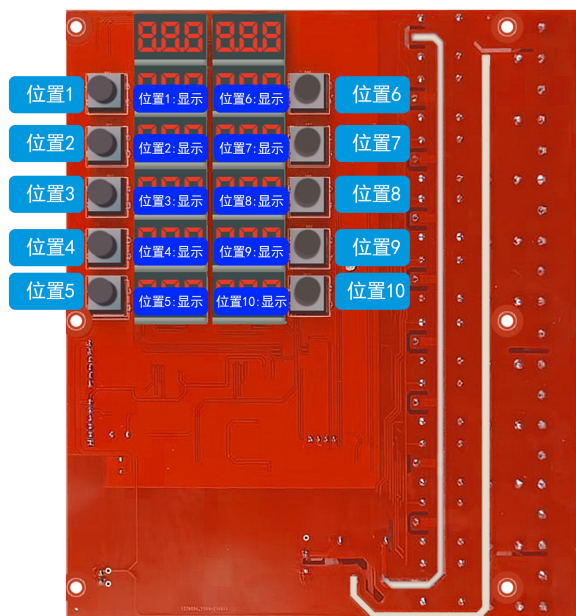

三. 充电站主板危险区域，请勿触摸。

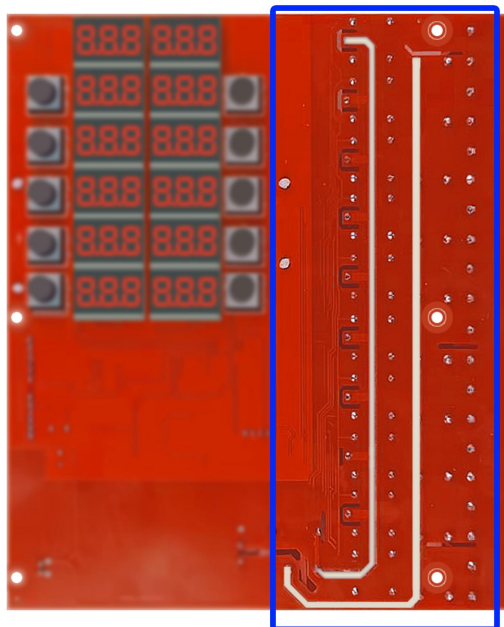

(主板背面)

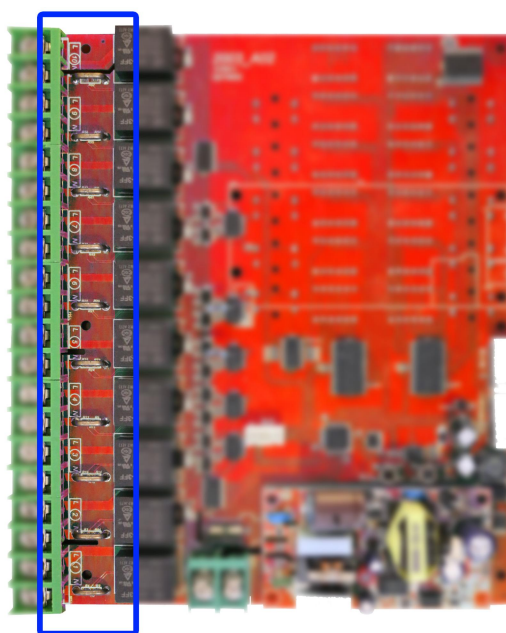

(主板正面)

四. 充电参数单价设定、充电参数设置

状态查看 参数修改 充电口管理 设备导航 设备编辑 设备套餐 消费记录

编辑充电费率 ?

低功率费率 价格(元) 充电 ? 高功率费率 价格(元) 充电 ? 确定修改

价格(元) 充电时长(分钟) 价格(元) 充电时长(分钟)

编辑数值参数

一键恢复默认参数

功能选项 0 最大电流 0A ? 高低功率区分 0A 充满电流 0A ? 浮充延时 0 ?

音量 0 ?

确定修改 保存为默认值

1. 登录后台管理系统 (<https://wx.zizhuxitong.com>)
2. 点击右侧菜单“设备管理”，选择子菜单“设备列表”，点击需要设置的设备（设备编号与主板上所贴编号对应）。
3. 点击设备后，选择参数修改。

充电费率（高低功率，靠“高低功率区分”参数来判定）：

- （1）低功率费率：设定低功率时，充电的单价
- （2）高功率费率：设定高功率时，充电的单价

主板参数设定：

- （1）功能选项：必须填 0
- （2）最大电流：填写单个充电位，充电电流上限（高于此设置后自动关闭输出）
- （3）高低功率区分：用作区分高低功率计费，此电流之上为高功率，此下为低功率。
- （4）充满电流：填写最小电流，充电低于此设定视为已充满，自动关闭输出。
- （5）浮充延迟：高于最大电流或低于最小电流时，进行结算倒计时的时长（单位：秒）。
- （6）音量：主板语音音量，30 为最高

五. 充电位设置（翻页）

状态查看	参数修改	充电口管理	设备导航	设备编辑	设备套餐	消费记录
新增充电口 一键添加充电口		列表				
编号	状态	成功启动次数	最后一次启动时间	操作		
1	空闲	38	2021-11-04 13:36:10			
2	空闲	51	2021-11-04 13:38:22			
3	空闲	39	2021-11-04 13:36:42			
4	空闲	23	2021-10-25 12:39:24			

1. 点击“充电口管理”
2. 点击“新增充电口”（或点击一键添加充电口）

六. 添加充电套餐

状态查看	参数修改	充电口管理	设备导航	设备编辑	设备套餐	消费记录
新增套餐 添加关联模板		列表				
关联模板	名称	售价	充电时长	描述	修改时间	操作
10	国庆	1	100	这是描述这是描述这	2021-10-22 16:41:08	
无	1分钟1分钱	0.01	1	11	2021-10-10 09:24:36	
无	充电测试	0.01	600	这是描述	2021-10-09 11:53:30	
无	十月	0.01	3	212	2021-10-09 09:54:15	
无	套餐1	10	120	10元120分钟	2021-10-09 09:44:13	
无	套餐2	1	10	1元钱10分钟	2021-10-09 09:43:42	

1. 点击新增套餐（或点击关联模板，选择已设定好的套餐模板）
2. 套餐为时间计费，一次性扣费，不受高低功率价格影响
3. 套餐会在套餐时间到达、功率过高（超过最大电流设定）、功率过低（低于最小电流设定），这三种情况下自动结算。